Anul al 54-lea 12 Pagini EXEMPLARUL { In România: 3 lei / In străinătate: 6 lei } 12 Pagini Nr. 220 Joi 12 August 1937
P IIII
Taxa poştală plătită în numerar conform aprobării dir. G-le P. T. T. No. 120.288/932

BIBLIOTECA CENTRALĂ a „ASOCIAŢIUNII" SIBIIU

ABONAMENTE IN ŢARA Lei 200 pe 3 luni Lei 380 pe 6 luni. Lei 750 pe 12 luni. O lună Lei 80 In străinătate în raport cu tariful poştal şi valuta

UNIVERSUL

CELE DIN URMA ŞTIRI DIN LUMEA INTREAGA, TELEGRAFICE ŞI TELEFONICE
REDACŢIA ŞI ADMINISTRAŢIA: BUCUREŞTI, STR. BREZOIANU No. 23-25
CENTRALA TELEFONICA A ZIARULUI: 3.30.10: SECRETARIATUL DE REDACŢIE: 3.30.15

FONDATOR: LUIGI CAZZAVILLAN

ABONAMENTE LA „VESELIA" „UNIVERSUL COPIILOR" ŞI AL TINERETULUI" ZIARUL CĂLĂTORIILOR Câte 220 Lei pentru 12 luni în ţară

DIRECTOR: STELIAN POPESCU

Cuvintele preşedintelui

Din Franţa, pe care răuvoitorii sau neinițiații o judecă după scăderile de suprafață ale vieții publice interne, unde jocul intereselor de partid întunecă adesea interesele permanente, din Franța de unde, până mai deunăzi, ne venia stăruitor ecoul turburărilor din uzine și mișcărilor de stradă, făcând pe aceiași răuvoitori sau neinițiați să creadă că destinele poporului francez se pregătesc în subsolurile Confederației generale a muncii, iar nu în rezervoarele bunului simț colectiv al națiunii franceze, din această Franță rău înțeleasă și pândită, ne vin de câtva timp semne și rostiri ce învederează spiritul Franței adevărate, al Franței sănătoase și eterne.

După d. Herriot, care, în adunarea de zilele trecute dela Lyon, afirma — ca o dojană și ca un apel la desmeticire, adresate muncitorimei rătăcite — că *„democrația este, în primul rând și mai presus de toate, MUNCĂ"*, iată acum rostirea pornită din gura șefului însuși al Statului francez, care vine să restabilească, alături de drepturile democrației, încă și mai vârtos: INDATORIRILE EI.

In cuvântarea ținută în ziua de 8 August, la Sainte-Marie-aux-Mines, cu prilejul inaugurării celui de-al doilea tunel de cale ferată prin munții Vosgi, d. Albert Lebrun, președintele Republicei franceze, a rostit următoarele cuvinte pline de curaj și de semnificație, în legătură atât de directă cu rătăcirile din ultimul timp ale unora din cei cari se dau drept pionierii și exponenții democrației.

„Se vorbește mult în epoca noastră — a spus d-sa — *de democrație și de drepturile pe care le conferă ea fiecărui cetățean. Să nu uităm însă, că democrația nu poate trăi decât în ordine, în respectul autorității și în supunerea față de legi. Acestea sunt servituți necesare. Cel care vrea să le violeze riscă să atenteze la viața patriei și la libertatea însăși".*

Cuvinte juste, cuvinte hotărîte, cuvinte fulgerătoare ca însuși adevărul pe care-l exprimă. Principiul lor reprezintă însăși condițiunea de viață a democrației și a libertății — și, prin acestea, însăși condițiunea de viață a statului și a nației.

Căci democrația fără ordine nu mai înseamnă domnia poporului, ci domnia anarhiei, iar democrațiile, în care massele populare nu știu să-și impună sentimentul respectului autorității și nu înțeleg să se supună legilor, nu fac decât să pregătiască singure drumul tiraniei, grăbind apariția necesară — fatală — a omului sortit de împrejurări să concentreze în mâinile lui puterea de a impune prin mijloace forte respectul ordinei și al autorității și supunerea față de legi.

Să reținem aceste cuvinte care sintetizează învățămintele unor seculare experiențe ale istoriei, păstrându-le ca un nedespărțit „memento" în conștiința noastră.

Bine ați venit, Majestate!

In corul acelor cari strigă astăzi împreună cu guvernul „Bine ați venit, Majestate!" din călătoria făcută peste hotare, rog pe Majestatea Voastră să mă socotească, fără nici o mirare, și pe mine.

Mulți își vor arăta surprinderea că și eu înțeleg să fiu socotit printre acei cari Vă strigă astăzi „Să trăiți!"

Vor fi surprinși fiindcă în țara aceasta, din cauza neînțelegerii realității, mulți, tocmai atunci când ar trebui să admire pe omul care are curajul părerilor sănătoase și întru nimic dăunătoare semenilor săi sau statului în mijlocul căruia trăește, ei se miră.

Regalitatea la noi, mai ales în împrejurările în cari trăim, trebue să facă parte din crezul de toate zilele al fiecărui bun român. Monarhia și întruchiparea ei, dinastia, ar trebui să fie icoana pe care s'o înconjoare cu dragoste și respect toți câți se gândesc cu onestitate la binele Neamului și să-i dea tot concursul, ca să fie în măsură să-și îndeplinească sarcinile ce i-au fost puse pe umeri de un popor încrezător în capacitatea și virtuțile ei.

Cât mă privește, niciodată nu am încetat să doresc monarhiei și dinastiei noastre o asemenea situație și nu odată am făcut apel și la dinastie și la toți românii, să nu se călăuzească decât de aceste principii. Am disprețuit totdeauna pe acei cari, fie din lichelism, fie din linguşire, au căutat să speculeze și să interpreteze tendențios atitudinile mele cari nu aveau alt scop decât binele dinastiei și prestigiul Coroanei.

Inapoierea Majestății Voastre în mijlocul poporului este pentru mine un fericit prilej să mă bucur, fiindcă mai aproape de noi și printre noi, Majestatea Voastră va putea să facă să se audă și glasul acelora cari, cu totul desinteresați, nu urmăresc decât să spună adevărul spre a contribui la înlăturarea greșelilor, voluntare sau involuntare, ce se săvârșesc și cari în mod fatal au repercusiuni și asupra Țării și asupra Coroanei.

In lipsa Majestății Voastre, presa onestă, presa care zi de zi își dă silința să aducă sprijinul ei la consolidarea Țării și la înălțarea prestigiului Coroanei, a fost și mai mult gâtuită ca în trecut. Calomniile și toate neadevărurile răspândite,

despre țară, de către presa străină, adeseaori rău informată asupra stării de lucruri dela noi, au rămas astfel fără răspuns, pentru că așa a înțeles capul acelora cari inspiră cenzura și cari perpetuiază starea de asediu, dând popoarelor civilizate pretextul de a socoti starea internă din țara noastră ca foarte alarmantă.

Când însă noi am voit să punem lucrurile la punct și să răspundem arătând greșala în care au căzut unele ziare străine, cenzura,

ne-a împiedicat suprimând articolele noastre.

Astfel de situațiuni nu pot, Majestate, să folosească nici liniștei Țării, nici prestigiului Coroanei.

De aceea, spunându-Vă: Bine ați venit! nădăjduesc că Majestatea Voastră va da ascultare glasului meu, monarhist și dinastic convins, și va lua măsuri ca legea și Constituția, pe care cu toții am jurat, să fie respectate, iar cenzura și starea de asediu, pe care se sprijină fără întrerupere o guvernare de patru ani, să fie desființate spre a se putea auzi adevărul, tot adevărul, asupra celor ce se spun în țară și de țară.

STELIAN POPESCU

Inaugurarea unui tunel din Franța

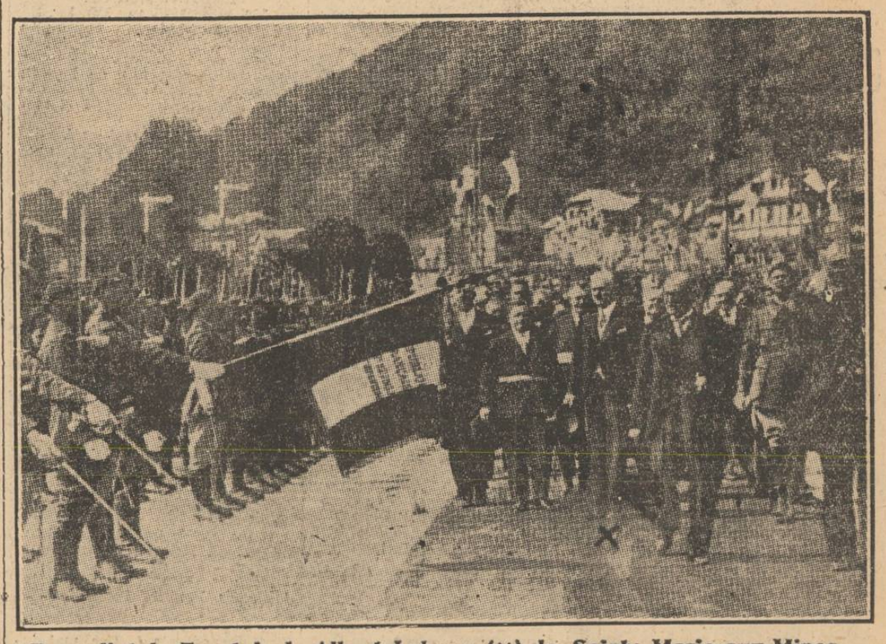

Președintele Franței, d. Albert Lebrun (×) la Sainte-Marie-aux-Mines, Duminică 8 August, unde a inaugurat noul tunel și unde a ținut o impresionantă cuvântare, arătând ce este democrația

FRANŢA ŞI ANGLIA VOR RECUNOAŞTE IMPERIUL ITALIAN AL ETIOPIEI

Abisinia nu va fi admisă la adunarea Societății Națiunilor

Londra, 9 (Rador). — Redactorul diplomatic al ziarului „Daily Telegraph" scrie că Anglia și Franța, de comun acord, socotesc că la viitoarea reuniune a Societății Națiunilor, nici d. Tafari nici vreo altă persoană desemnată de el nu va fi recunoscută ca reprezentând guvernul abisinian, dat fiind că un asemenea guvern nu mai există de un an de zile.

Deciziunea pe care Societatea Națiunilor o va da în acest sens, va lăsa astfel fiecărei țări în parte posibilitatea de a recunoaște Imperiul italian din Etiopia.

Guvernul francez, încheie ziarul, ar fi fericit de o asemenea soluție, deoarece i-ar permite să trimită un nou ambasador la Roma.

O MAMĂ SE ARUNCĂ IN APĂ CU DOI COPII AI EI

Constanța, 9 (Radio Central). — *O groaznică tragedie s'a întâmplat azi pe lacul Constanța din Elveția.*

De pe un ponton, care plecase dela Staad spre Meersburg, s'a aruncat în apă femeia Teresa Degen, de 41 ani, ținând în brațe pe cei doi copii ai ei, de 1 și 5 ani.

Nefericita mamă s'a înecat împreună cu copii.

Cu toate măsurile, luate imediat, cadavrele nefericitei mame și ale celor doi copii n'au putut fi găsite.

Cauzele disperatului act sunt neînțelegeri familiare.

Generalul chinez Feng-Ju-Siag este de origine slovac

Praga, 9 (Radio-Central).- In ultimul timp unele ziare străine au răspândit știrea că generalul chinez Feng Ju Siag ar fi slovac de origine.

Ziarele cehoslovace n'au dat crezare acestor afirmațiuni, iar unele au comentat aceste știri ca produsul unor capete prea înfierbântate. Acum însă, studenta în filozofie Katerina Fengy, fiica d-lui Idor Fengy, consilier din Kosice, a primit o scrisoare din partea generalului chinez în care acesta spune că este fratele tatălui ei. Generalul chinez s'a numit pe vremuri Irimeus Fengy și era fiul unui preot ortodox din localitatea Prešov în Slovacia. El a urmat liceul în Slovacia dar a fost dat afară din cauza unor aventuri amoroase. A plecat atunci în America, unde a dus o viață plină de aventuri. A fost mai întâi căutător de aur, apoi s'a înrolat în armata americană, făcând războiul spaniol. In timpul acestui război s'a distins atât de mult încât a avansat până la gradul de colonel. După terminarea războiului, a plecat în China unde a participat la înăbușirea răscoalei boxerilor. Un an înainte de izbucnirea războiului mondial s'a căsătorit cu o chinezoaică și a devenit instructorul armatei chineze. Puțin timp după terminarea războiului mondial, Feng Ju Siag a fost numit general. El a jucat un rol important în aplanarea conflictului dintre mareșalul Ciang Kai Sek și generalul Cian Jue Ian, care luase prizonier pe mareșal.

SCRISORI DIN PARIS

Există un pericol comunist în Franța?

de RENE SAIVE

Paris, August

Se pare că Roma și Berlinul sunt foarte neliniștite în privința Franței. Evenimente grave se pregătesc la Paris și se așteaptă pentru luna Octombrie o revoluție comunistă în Franța.

După cum se vede, Franța are vecini vigilenți și compătimitori, cari o previn îndată ce o amenință un pericol. Dar trebue să ne ferim de aceste proorociri alarmante și poate interesate. Pericolul comunist n'a luat încă în Franța proporții atât de mari încât să ne așteptăm la o lovitură de forță.

O astfel de lovitură nu-i cu putință decât cu numeroase trupe disciplinate și înarmate. Nu cred să fie cazul partidului comunist francez. Acesta numără 200 mii de aderenți cel mult, ceeace reprezintă puțin lucru, Franța fiind o țară de 40 milioane locuitori.

Acești 200 mii de aderenți votează, desigur, cu o disciplină exemplară: se vor sui pe baricade cu aceeaș ordine și același avânt cu care se duc la urne?

E puțin probabil, și aceasta din mai multe motive.

Mai întâi, ca să te bați, trebue să ai poftă să te bați. Comuniștii francezi au oare pofta de a se bate? Nu cred. Cei mai războinici, cei mai curagioși sau, dacă preferați, cei mai nebuni, sunt „ocupați" acum în chip serios în Spania și totul arată că nu vor veni așa curând la Paris. Cât despre militanții mai calmi, cari preferă siguranța meetingurilor incertitudinilor câmpului de bătaie, nu par de loc hotărîți să se războiască dincoace sau dincolo de Pirinei. Sunt oameni pașnici. Majoritatea își câștigă confortabil viața. Mulți sunt proprietari. Ce ar avea de câștigat într'o încăierare?

Fără îndoială, eșecul „Frontului Popular" le-a pricinuit oarecare amărăciune. Aceasta nu-i decât o rană de amor propriu și de obicei aceste răni nu sunt mortale. Mai este și scumpirea foarte simțitoare a traiului: pâinea, carnea, transporturile, etc., sunt mai scumpe, cu mult mai scumpe decât acum un an... Dar, oricât de serioasă ar fi sporirea prețurilor, nu e deajuns ca să deslănțue lovitura comunistă. In l'Humanité, d. Vaillant Couturier se indignează fără îndoială că se nemulțumesc muncitorii și tot astfel clasele mijlocii. Invită chiar guvernul să ca-

(Continuare în pag. 2-a)

GENERALUL KAZUKI comandantul în China al armatelor japoneze de ocupație

Un nou împrumut intern în Germania

Berlin, 9 (Radio-Central).— *„Der deutsche Volkswirt" anunță că guvernul german va lansa la sfârșitul lunei August sau începutul lunei Septembrie un nou împrumut intern.*

Ziarul nu dă alte amănunte asupra condițiunilor în cari urmează să fie lansat acest împrumut.

Avion militar prăbușit în Cehoslovacia

Praga, 9 (Rador). — Un avion militar s'a prăbușit în apropiere de Hradec Kralove.

Pilotul a fost omorît.

Căldurile provoacă incendii în Franța

Paris, 9 (Rador). — *Numeroase incendii continuă să isbucnească în diferite regiuni ale Franței, din cauza căldurii.*

O mare fermă din Versigny a fost astfel complet mistuită de foc.

Căldura a provocat un incendiu și la expoziția internațională din Paris, dar pompierii au putut să-l stingă înainte de a lua proporții.

*

Versailles, 9 (Rador). — Un incendiu a isbucnit azi după amiază în pădurea Saint Germain.

Mai multe hectare de pădure au căzut pradă flăcărilor. Focul nu a putut fi încă stins.

Apropierea anglo-italiană

Pregătirea intrevederii Chamberlain-Mussolini

Londra, 9 (Rador). — Lordul Halifax, care înlocuiește pe d. Eden la ministerul afacerilor străine pe timpul absenței acestuia, a primit azi în audiență pe Sir Erik Drummond, ambasadorul Marei Britanii la Roma, care a fost primit și de d. Robert Vansittart, secretar general permanent al aceluiași departament.

S'a discutat despre negocierile care, în urma schimbului de scrisori dintre d-nii Chamberlain și Mussolini, se vor desfășura la Roma, la începutul lunii Septembrie.

Se vor stabili atunci mijloacele de a se traduce în fapt dorința de conciliere între cele două țări, consacrată anterior prin gentlemens - agreement.

In cercurile politice se afirmă că întrevederile de astăzi dela Foreign Office au avut un caracter preliminar și că ele vor fi urmate de alte conversații, înainte de întoarcerea la Roma a lui Sir Erik, care va avea atunci mai multe întrevederi cu contele Ciano.

VALORIFICAREA GRÂULUI

„Uniunea Sindicatelor Agricole" a înaintat ministerelor de agricultură și cooperație următorul memoriu, relativ la valorificarea grâului:

Agricultorii au apreciat așa cum se cuvine acțiunea ministerului pentru valorificarea grâului din recoltele trecute, acțiune grație căreia au putut recupera un preț intern mulțumitor.

Anul acesta însă, conjunctura favorabilă internațională face ca intervenția Statului pentru susținerea prețului intern să nu mai fie necesară, afară bineînțeles de acțiunea cooperativelor în epoca de oferte mari a grâului țărănesc pentru cumpărări.

Pentru ca agricultorii însă să profite de această conjunctură favorabilă, trebue ca guvernul să redea întreaga libertate comerțului de cereale îndepărtând în special restricțiunile de ordin valutar și administrativ puse exportului, restricțiuni care în realitate reprezintă o diminuare a prețului cuvenit agricultorilor.

Restricțiunile ce trebuesc îndepărtate sunt:

1. Obligația cedării devizelor la un preț inferior celui din piața liberă; obligație ce reprezintă o scădere a prețului cu aproximativ 10.000 lei vagonul. Exemplu: grâul românesc de 78/79 kg. cu 3% corpuri străine cotează la bursa Rotterdam 8.40 fl. ol. La cursul oficial de 74.11 lei fl. ol., revine 62.252 lei vagonul Rotterdam, respectiv 52 mii lei vagonul Constanța scăzând cheltueli, navlu, etc., preț plătit azi la Constanța, în timp ce la cursul liber de 92 lei fl. ol. prețul vagonului de grâu ar valora la Rotterdam lei 77.280, respectiv 67 mii lei Constanța.

2. Numeroasele formalități cerute exportatorului prin regimul în vigoare, formalități cari reprezintă pentru exportatori cheltueli cifrate la sume importante și pierdere de timp, care toate se repercutează asupra prețului. Inainte un negustor se mulțumea să câștige 1.000 lei de vagon, acum îi trebuie 5—6000 lei, care bineînțeles se scade din prețul cu care se plătește marfa producătorului.

Măsura luată recent de Comisiunea pentru valorificarea grâului, de a se lăsa liber exportul grâului în orice țară, este bună și va determina o activare a exportului. Ea trebue desăvârșită prin îndepărtarea numeroaselor formalități cerute de regimul comerțului exterior și al devizelor.

3. Numeroasele taxe legale și ilegale pe cari le plătesc exportatorii diferitelor instituțiuni, taxe cari și ele reprezintă circa 900 lei din prețul cuvenit agricultorului. Astfel, pentru un vagon de grâu valorând 55.000 lei f. o. b., se plătesc:

(Continuare în pag. 2-a)

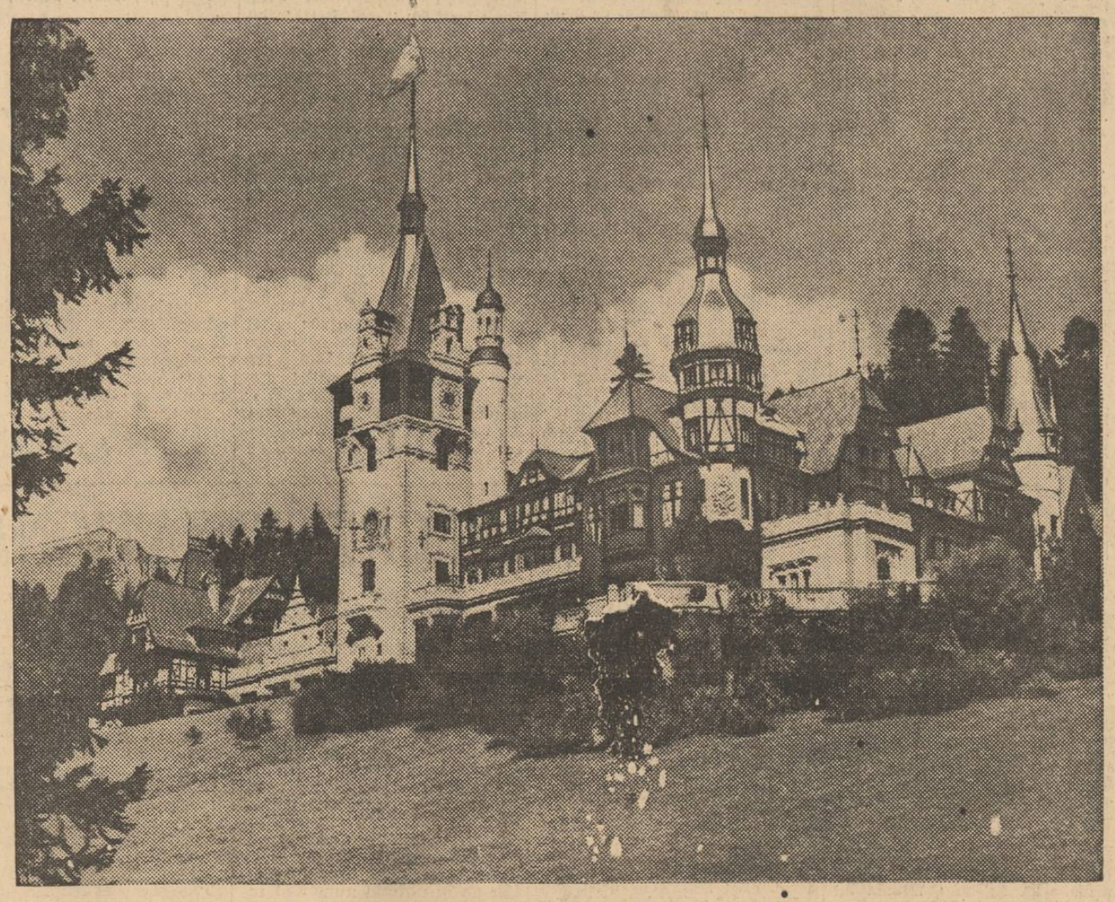

CASTELUL PELEŞ

a cărui piatră fundamentală s'a pus în ziua de 10 August 1875 în fața Domnitorului Carol